2020-2023 : 3 ANS À VOTRE SERVICE !

La Communauté de communes de la Brie Nangissienne et vous !

Communauté de communes de la Brie Nangissienne

Le mot de

YANNICK GUILLO
Président de la Communauté de communes de la Brie Nangissienne

Depuis 2020, je conduis les travaux et j'oriente les projets de notre Communauté de communes avec pour objectif de renforcer et de développer les services que nous vous proposons, ainsi qu'à vos communes. Nous concentrons nos efforts sur l'amélioration du cadre de vie, le développement du potentiel économique et touristique du territoire et la réduction des inégalités entre les communes en mutualisant et développant l'offre de services proposée aux habitants.

Notre méthode ? L'écoute, l'association des habitants et partenaires institutionnels et économiques, dès le stade de la conception du projet. Une manière d'assurer tant la pertinence que la cohérence de notre action. Une méthode qui, au vu de la satisfaction de celles et ceux que je croise régulièrement dans nos communes, porte ses fruits !

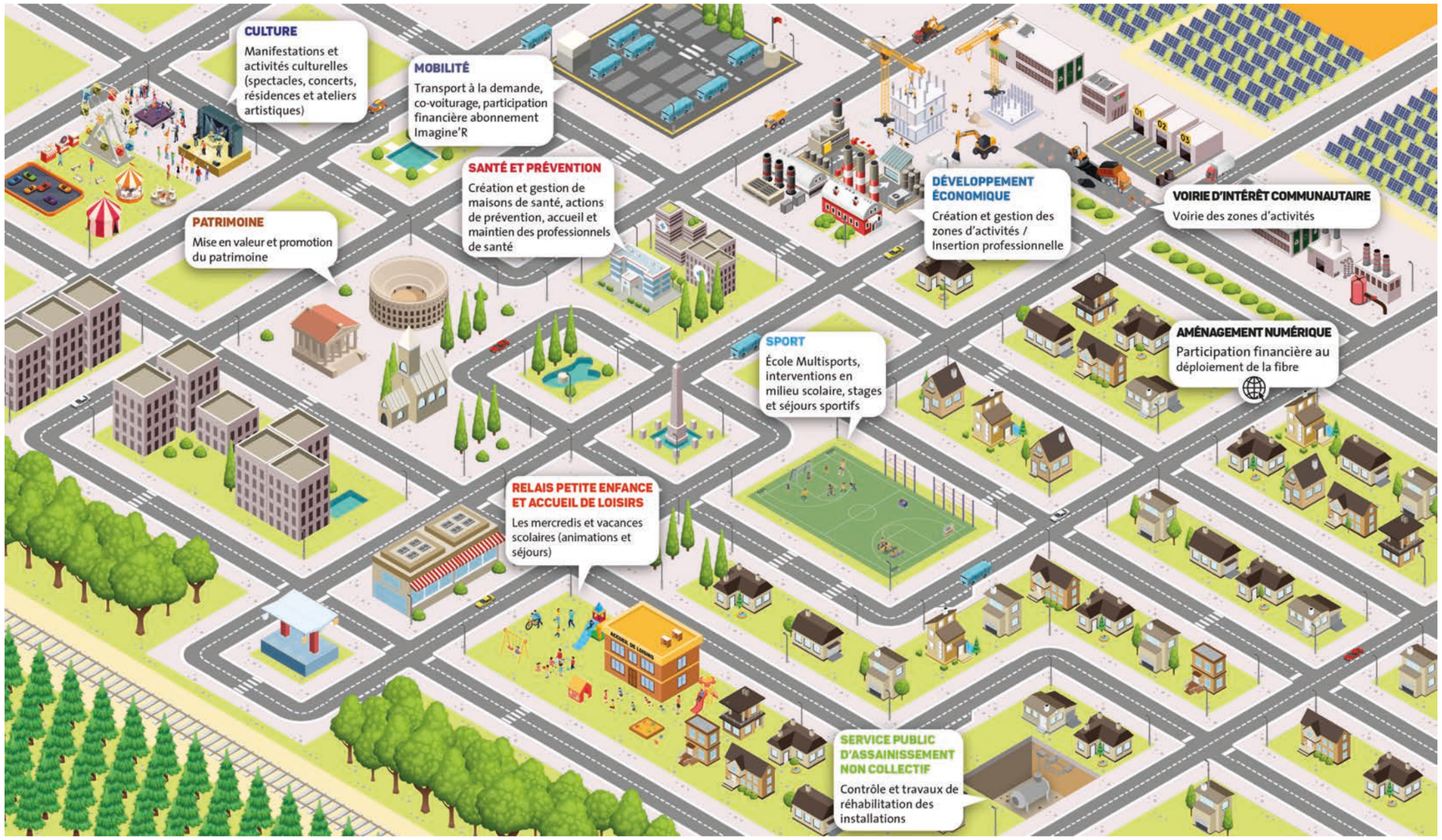

En savoir plus, nous contacter, nous rencontrer ?

4 rue René Cassin
77370 Nangis

01 64 01 13 82

brienangissienne.fr

Panneau Pocket

Oxygène
Melun : 88.4 FM
Provins : 99.6 FM

Le mot de

GILBERT LECONTE
9e Vice-président en charge de la communication et de la promotion du territoire

Plutôt papier ou plutôt numérique ? Quelle que soit votre préférence, vous aurez accès à la même qualité d'information à nos services et actualités ! Côté papier, nous avons modernisé notre magazine (que vous recevez chez vous en mars, juin, septembre et décembre). Côté numérique, outre l'animation quotidienne de notre site internet et de nos différents réseaux sociaux, nous avons mis à votre disposition l'application « Panneau Pocket ». Et bien sûr, notre « maison » vous reste toujours ouverte : n'hésitez pas à venir nous rendre visite !

VOTRE TERRITOIRE
vos idées

Le mot de

JEAN-MARC DESPLATS
8e Vice-président en charge du cadre de vie et de l'environnenment

L'environnement, c'est notre affaire à tous, c'est pourquoi il était important pour nous de vous donner la parole lors de l'élaboration du Plan Climat Air Énergie Territorial (PCAET) de la Brie Nangissienne. Les propositions que vous avez formulées, lors des ateliers participatifs que nous avons organisés ou bien en ligne, vont désormais être mises en œuvre sur notre territoire. Nous confortons cette démarche participative avec notamment les réunions publiques du Contrat pour la Réussite de la Transition Écologique (CRTE) : venez-nous y rejoindre, vous pourrez vous aussi faire évoluer notre plan d'actions en matière environnementale !

DÉVELOPPER
son activité !

Le mot de

ALBAN LANSELLE
3e Vice-président en charge du développement économique, emploi et insertion

Au-delà d'un rôle facilitateur pour les porteurs de projets, nous soutenons directement les chefs d'entreprises soit financièrement (un accompagnement de 45 000 € par la Brie Nangissienne a permis le maintien de 44 emplois temps plein sur le territoire pendant la pandémie de COVID 19), soit en explorant de nouvelles pistes économiques, comme nous le faisons aujourd'hui avec le tourisme, car nous pensons que notre patrimoine, notre cadre de vie, sont des atouts à davantage exploiter.

Après la signature de plusieurs promesses de vente, les travaux de voirie et d'aménagements paysagers ont débuté en 2023 sur la ZAC Nangisactipôle.

Nous avons organisé à l'automne 2023 le 1er forum de l'emploi de la Brie Nangissienne (500 participants).

Deux entreprises vont s'installer dès 2024 : Étoile de la Brie (espace de coworking) et IPE (parc d'activités pour TPE/PME).

AU SERVICE
de tous !

Saviez-vous que la Brie Nangissienne était à vos côtés pour de très nombreuses démarches de votre quotidien ? Contactez-nous, venez à notre rencontre : nous sommes là pour vous !

Le service de collecte et de traitement des déchets ménagers représente 4 millions d'euros de dépenses et recettes annuelles.

Nous faisons venir la fibre chez vous ! Entre 2020 et 2023, nous avons investi plus de 350 000 dans les infrastructures numériques.

Depuis 2021, nous avons accompagné 400 foyers dans leur projet de rénovation énergétique avec notre Service Unique de la Rénovation Énergétique (SURE - voir page 14 de ce numéro pour plus d'infos).

Le mot de

SÉBASTIEN COUPAS
12e Vice-président en charge de la mutualisation

La Communauté de communes de la Brie Nangissienne travaille main dans la main avec chacune de ses communes membres. Un exemple ? Depuis 2017, les trois agents de notre service commun d'instruction apportent expertise, conseils et appuis techniques aux agents de nos communes dans le traitement de vos dossiers d'urbanisme. Des échanges réguliers entre les agents des communes, de la communauté de communes et les élus ... au bénéfice de tous !

Réfection de la voierie sur la ZI de Verneuil-l'Étang

Le mot de

CHRISTIAN CIBIER
5e Vice-président en charge des travaux et de l'accessibilité

Mon équipe est sollicitée aussi bien pour assurer les aspects logistiques des projets et évènements de la Communauté de communes que la sécurité informatique et la maintenance de tous nos bâtiments. En 2021, nous avons aménagé plus de 400 mètres de voirie dans la zone industrielle de Verneuil-l'Étang. Nous assurons la mise en œuvre des projets lors de leur construction. Cette année, nous avons terminé les travaux sur la zone humide de Rampillon. Nous avons pris soin d'en faire un lieu aussi agréable qu'utile écologiquement ; j'ai hâte de voir le site reprendre vie au prochain printemps !

Le mot de

FRÉDÉRIC BRUNOT
10e Vice-président en charge de l'eau et de l'assainissement

L'eau est devenue l'une de nos ressources les plus précieuses, en particulier dans un territoire agricole comme le nôtre ! Aujourd'hui, nous vous accompagnons déjà dans la vérification de votre système d'assainissement autonome (1 302 installations concernées) et vous aidons financièrement à rénover vos installations lorsqu'elles ne sont pas conformes. Demain, ou plutôt au 1er janvier 2026, la Communauté de communes aura pleinement la charge de la gestion de l'eau et de l'assainissement. Ce que nous désignons dans notre jargon par « le transfert de compétences » ne se fait évidemment pas du jour au lendemain : nous travaillons dès maintenant avec nos communes pour anticiper ce changement !

SE DÉPLACER
où et quand vous voulez !

Le mot de

PIERRE-YVES NICOT
4e Vice-président en charge de l'aménagement et du transport

Réfléchir à l'aménagement du territoire, c'est connaître les besoins des habitants et mettre en œuvre des solutions pour y répondre. La mobilité est le principal problème identifié lors de mes entretiens avec les maires. Faciliter vos déplacements, c'est un impératif sur notre territoire principalement rural ! Avec 500 passagers supplémentaires chaque année depuis 2022, le Proxi'bus, dont nous avons étendu le fonctionnement en réponse à une demande forte, est un succès ! Nous le complétons cette année par une nouvelle offre de transport solidaire et de covoiturage, Atchoum, dont nous espérons que vous serez très nombreux à profiter !

Proxi'bus

En 2022, nous avons revu notre service de transport à la demande : plage horaire élargie en journée et nouveau service en soirée (8h45 à 17h sans interruption, et de 19h à 21h).

imagine R

Nous finançons la moitié du reste à charge de l'abonnement Imagine'R des lycéens, étudiants, apprentis et alternants.

Atchoum

Partagez votre trajet quotidien vers votre travail ou en faire profiter une personne isolée qui veut faire ses courses ou aller chez le médecin ? À vos souhaits ! De la réservation à l'indemnisation du conducteur, tout est prévu !

FAIRE GRANDIR
les plus petits !

Le mot de

CHARLIE GABILLON
11e Vice-présidente en charge de l'enfance et la petite-enfance

Neuf accueils de loisirs (430 places en 2020 et 503 places en 2023) et un Relais Petite Enfance (487 assistantes maternelles et 1 116 enfants) prennent soin de nos petits avec un souci constant de la qualité des animations que nous leur proposons, comme la semaine de la petite enfance ou les séjours dédiés aux enfants de 6 à 11 ans. Mais nous pensons aussi à faciliter la vie des parents ! C'est pourquoi nous avons notamment mis en place la possibilité de régler leurs factures via l'Espace Citoyen. Ce service permet aux familles, en complément des trois guichets de proximité, d'effectuer en ligne les démarches concernant l'inscription de leurs enfants (1 596 enfants inscrits en 2023) aux accueils de loisirs et activités sportives.

Tous les étés, nos animateurs concoctent à l'attention de nos 6-11 ans des séjours à thèmes qui rencontrent un grand succès.

Initiation au canoë pendant les séjours

Fête de l'eau au Relais Petite Enfance

2 321 participants depuis 2020 aux spectacles et animations que nous organisons à l'attention des 1 116 enfants, 487 assistantes maternelles et 1 834 parents.

23 000 demandes de parents, assistantes maternelles et partenaires traitées entre 2020 et 2022.

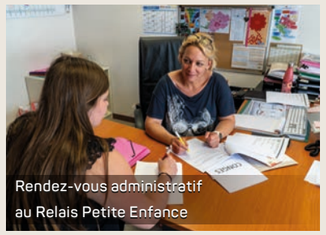

Rendez-vous administratif au Relais Petite Enfance

SANTÉ
pour tous, sur tout notre territoire

Le mot de

SÉBASTIEN DROMIGNY
2e Vice-président en charge de la santé et du sport

Nous sommes pleinement conscients, car nous y sommes comme vous confrontés, des difficultés à se soigner sur notre territoire. Pour y répondre, notre action cible plusieurs axes : faciliter l'accès à un médecin avec par exemple la cabine de téléconsultation installée dans les locaux de CoLi'Brie à Nangis, maintenir et attirer praticiens en leur offrant des conditions de travail plus agréables, ce qui a motivé la construction de la nouvelle maison de santé de Nangis (6 médecins, 7 infirmières et 1 orthophoniste) à la satisfaction générale des praticiens et patients, la future réhabilitation du cabinet médical à Mormant et le projet de construction d'une nouvelle maison de santé à Mormant. Nous ne négligeons pas non plus la prévention, à travers des évènements comme La Brie en Rose, l'organisation de dépistages du diabète ou encore en favorisant une pratique sportive adaptée.

Inauguration de la Maison de santé le 27 Novembre 2021 à Nangis

Formation auprès des animateurs sur les troubles du langage

Visite du forum La Brie Pratique

SE DÉPENSER
plus vite, plus haut, plus fort !

Depuis 2022, c'est "sport à la carte" ! En effet, les enfants peuvent désormais choisir de s'initier chaque année à cinq sports différents. Un changement important pour l'École Multisports, initié par les jeunes. Nous proposons également des sorties sportives et des séjours sportifs pour découvrir de nouvelles activités que l'on ne peut pas pratiquer sur notre territoire.

Savoir nager / Savoir rouler à vélo

Apprendre le plus tôt possible pour gagner en autonomie comme en sécurité, tel est l'objectif de ces programmes que nous proposons aux écoliers de notre territoire en partenariat avec la Caisse d'Allocations Familiales (CAF) et l'Agence Nationale du Sport (ANS).

Nous mettons également du matériel supplémentaire à disposition (par exemple, des vélos et une remorque adaptée, achetés en 2021).

Initiation au VTT pendant les séjours sportifs

Run archery, une des épreuves des Olympiades en 2023

Les Olympiades pour nos enfants !

Depuis 2022, les CM1-CM2 (27 classes du territoire soit plus de 600 enfants) s'affrontent dans des Olympiades qui sont le point d'orgue d'une année d'activités sportives organisées tout au long de l'année dans les écoles par les éducateurs du service Multisports... et un évènement proposé dans le cadre de notre labellisation Terre de Jeux 2024.

20 TERRE DE JEUX 24

AMENER LA CULTURE
jusqu'à votre porte !

Le mot de

GHISLAINE HARSCOËT
6e Vice-présidente en charge du patrimoine et du développement socioculturel

Notre objectif : une programmation artistique de qualité, éclectique, mais surtout itinérante ! 2022 a vu deux grandes avancées avec d'une part la mise à disposition d'une billetterie en ligne et d'autre part, la création de notre première saison culturelle. Le très grand dynamisme local nous pousse à sans cesse nous renouveler ... pour mieux vous retrouver la saison d'après !

La musique dans la poche

LES CONCERTS DE POCHE

Des artistes de renommée internationale juste à côté de chez vous ? C'est dans la poche ! Auprès des acteurs éducatifs, socioculturels ou encore médicaux, les Concerts de Poche vont partout pour sensibiliser les habitants à la musique. Avec enthousiasme, la Brie Nangissienne renouvelle depuis 2015 son partenariat avec cette association nationale.

PRENDRE SOIN
de notre patrimoine

En partenariat avec la Direction Régionale des Affaires Culturelles (DRAC) Île-de-France et l'association La Riobé, nous renforçons l'accès et la connaissance du site archéologique gallo-romain de Châteaubleau, tous les ans en périodes scolaires ou de vacances, avec des initiations à la fouille, des visites guidées, des expositions et des ateliers pédagogiques sur l'histoire et le patrimoine.

2021 : Lancement de l'application de visites immersives grâce à la réalité virtuelle.

2022 : Présentation des esquisses de la restauration des vestiges du théâtre et du sanctuaire de source et de l'aménagement global du site.

2023 : Sélection en Île-de-France, du site de Châteaubleau pour le Loto du patrimoine 2023 dans le cadre de la Mission Bern.

Vue aérienne du théâtre gallo-romain de Châteaubleau

Le sanctuaire de source fait partie du site gallo-romain de Châteaubleau

MISSION STÉPHANE BERN avec FONDATION DU PATRIMOINE, MINISTÈRE DE LA CULTURE, GROUPE FDJ

Randonnée entre La Chapelle-Gauthier et Saint-Ouen-en-Brie en 2022

Le mot de

FARID MÉBARKI
7e Vice-président en charge du tourisme et de la recherche de subventions

En matière touristique, notre action s'organise autour de trois axes : connaître, restaurer et valoriser notre territoire et ses atouts. Par exemple, nous avons créé de nouvelles formules de randonnées à vélo avec plusieurs parcours « nature » à travers le territoire ; et nous faisons la part belle aux hébergements touristiques respectueux de notre environnement : il existe déjà des tipis en bois et des yourtes, et nous étudions actuellement la possibilité de créer six kotas finlandais, ces petits chalets de bois organisés autour d'un poêle. Un autre projet ? Celui de l'implantation d'un restaurant bistronomique ou gastronomique !

L'art c'est stylet !

En partenariat avec Act'art et la DRAC Île-de-France depuis 2021, nous attirons chaque année environ 700 habitants de tout âge lors d'actions culturelles sur l'art et les outils numériques, avec la Micro-Folie et des résidences d'artistes talentueux, auprès du grand public, des écoles et des structures socio-culturelles.

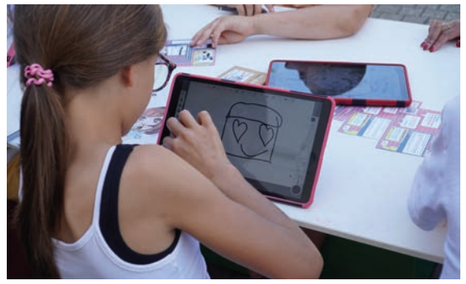

Noom : atelier manga avec des outils numériques en 2023

La Brie en spectacles

Concert de musique antique à l'occasion des Journées européennes du patrimoine en 2023

Désireux de dynamiser la vie quotidienne des habitants, nous avons renforcé l'accès au spectacle vivant. En partenariat avec Act'art et la DRAC Île-de-France, dans les domaines du théâtre, de la musique, du cirque ou du spectacle de rue, nous avons accueilli pas moins de 30 compagnies artistiques, avec la participation annuelle en moyenne de 1 000 personnes du grand public ou via les structures éducatives et socio-culturelles.

SOLIDARITÉ
au cœur de notre engagement

Depuis 2021, La Brie Nangissienne se mobilise aux cotés des communes pour Octobre Rose.

FORUM La Brie Pratique

En 2022, nous avons co-organisé avec la commune de Grandpuits et le centre social CoLi'Brie le Forum "La Brie pratique" pour vous permettre de rencontrer en un seul lieu une quarantaine d'acteurs du social et leur poser toutes vos questions relatives à l'accès aux droits et aux démarches administratives.

Nous partageons avec l'association API des équipements permettant l'accueil des enfants en situation de handicap dans l'ensemble de nos accueils de loisirs.

Nous sommes un partenaire privilégié du centre social CoLi'Brie, avec qui nous travaillons main dans la main. Nous soutenons notamment son initiative de médiation jeunesse qui accompagne nos jeunes vers l'emploi.

Le mot de

JEAN-JACQUES BRICHET
1er Vice-président en charge des finances et ressources humaines

Soutenir nos communes, nos associations et leurs projets passe par une gestion saine de nos finances, afin de pouvoir dégager des budgets à leur attention. Mais notre soutien n'est pas que financier : les compétences techniques, la connaissance de notre territoire et l'implication des agents de la Brie Nangissienne sont autant d'atouts qu'ils mettent, chaque jour, au service des habitants comme des communes. En d'autres termes, c'est la mise en œuvre concrète de l'une de nos valeurs clé : la solidarité !